CLEVELAND/TOLEDO SALES: 419-870-6565

DETROIT/COLUMBUS

¡GRATIS!

www.LaPrensaNewspaper.com

La Prensa

Since 1989

Fundado por Rico
Seguida por Chaz

¡Tinta Con Sabor!

Ohio & Michigan's Oldest & Largest Latino Weekly

11 de julio de 2025 Weekly/Semanal 16 páginas Vol. 77, No. 13

DEFENDERS OF DEMOCRACY: Call to Action! p. 2

Find us on Facebook

Adam Martinez and Ursula Barrera Richards at Harvard Circle's Annual 4th of July Party in Toledo.

Celebrating Independence!
July 4, 2025

Join the *Toledo Museum of Art (TMA) Ambassadors* and *La Prensa, Inc.* at *Jazz in the Garden* @ the *Toledo Botanical Garden* this Thursday, July 10, 2025, @ 6:30 pm. with the *Toledo Jazz Orchestra.* Doors open at 5:30 pm. Reservations are not required. Ten ($10) dollars CASH entrance fee, kids 12 and under are free, and if you are a member, you get up to 2 tickets for $5 each.

Acompañe a los *Embajadores del Museo de Arte de Toledo (TMA)* y a *La Prensa, Inc.* en *Jazz en el Jardín Botánico de Toledo* este jueves 10 de julio de 2025 a las 6:30 pm con la *Orquesta de Jazz de Toledo.* Las puertas abren a las 5:30 pm. No se requiere reservación. La entrada cuesta 10 dólares ($10 USD) en efectivo. Los niños menores de 12 años entran gratis. Si es miembro, recibirá hasta 2 entradas por 5 dólares.

Want to advertise with La Prensa? Email us TODAY for a quote! ads@laprensanewspaper.com

DEFENDERS OF DEMOCRACY: Call to Action! Upcoming Rally . . . and Unmask ICE Agents

Good Trouble Lives On Rally— July 17, 2025

An action critical for countering attacks on our democracy involves the nationwide rallies being held. Attendance must reach the 3.5 Rule or 11 million individuals at which level such rallies have never failed to achieve their goals.

Demand the Unmasking of ICE Agents

In recent months, there have been increasing reports of Immigration and Customs Enforcement (ICE) agents concealing their identities, such as in the high-profile kidnapping of grad student Rümeysa Öztürk and the arrest of Newark Mayor Ras Baraka. ICE agents have been documented wearing masks and plain clothes, misleading police, and using unmarked vehicles. They have also been refusing to identify themselves or the agency they work for as they conduct "**masked abductions**," prompting questions about **the legality and ethics of law enforcement operating without basic transparency**.

This anonymity and lack of accountability have also broken public trust in law enforcement. Across the country, several people have been charged with impersonating ICE agents to demand money, solicit sexual favors, kidnap people, and terrorize already vulnerable communities. The murderer of Minnesota state lawmaker Melissa Hortman and her husband also posed as a police officer. "The lines have blurred, not just between enforcement and abuse, but between officer and imposter," leaving victims and bystanders alike uncertain how to act in these dubious situations.

Lawmakers in California have introduced legislation requiring the identity and affiliation of ICE agents to be displayed while interacting with the public. Additionally on the federal level, Rep. Nydia Velázquez (D-NY) has introduced the No Masks for ICE Act to bring "basic transparency and accountability to immigration enforcement" and combat the climate of fear, chaos, and confusion caused by these anonymous perpetrators.

Transparency and accountability in law enforcement are a matter of public safety.

A Call to Action- Contact your Elected Representatives

Call both your state and federal level representatives to support and enact laws to ensure the proper identification by ICE agents.

It is very simple to contact your U.S. Senator or House member or State representatives. You will be asked to enter your location. Next, the system called "5 Calls" will figure out which individuals they suggest that you call. (Note: *Your 5-digit zip code alone may not accurately determine your state level representatives. Enter your full address or 9-digit zip code as your Location— to ensure the correct state-level public officials are provided to you.)*

"5 Calls" researches selected issues, writes a short, clear script, and then provides access to the phone numbers of your legislators. A list of priority issues is provided on the homepage of the 5 Calls website. This will enable you to call a staff member in your legislator's office in order for you to read a short script over the phone that 5 Calls prepares. If your call is after hours or the staff is busy, you may be asked to leave a voicemail. (Note: ***IF LEAVING VOICEMAIL:*** *Please leave a short and concise message and also include your full street address to ensure that your call is tallied.)*

The staff members of your representatives summarize all calls received, and highlight the specific issue being addressed. And legislators do look at the **issues being raised by voters** contacting their office and can be impacted by voter opinions.

And one of the issues that 5 Calls is assisting is titled- ***Demand the Unmasking of ICE Agents*** — that was provided above. Use the information at the beginning of this email to create your own script or use the short script that 5 Calls prepares. And then, by going to the **5 Calls website**, it is very simple to obtain the phone number(s) of your U.S. Senator or House member or State representatives.

Thanks in advance for 1) Planning to attend a Good Trouble Lives On rally on July 17, 2025, and for Calling your representatives demanding that ICE agents follow the law and that they unmask and then identify themselves and their agency when interacting with the public.

DEFENSORES DE LA DEMOCRACIA: Llamado a la Acción Próxima manifestación... y desenmascaramiento de los agentes de ICE

Manifestación "Los Buenos Problemas Siguen Vivos" - 17 de julio de 2025

Una acción crucial para contrarrestar los ataques a nuestra democracia son las manifestaciones nacionales que se están celebrando. La asistencia debe alcanzar la Regla de 3.5 o 11 millones de personas, nivel al que estas manifestaciones siempre han logrado sus objetivos.

Exigir el Desenmascaramiento de los Agentes de ICE

En los últimos meses, se han registrado cada vez más denuncias de agentes del Servicio de Inmigración y Control de Aduanas (ICE) que ocultan su identidad, como en el sonado secuestro de la estudiante de posgrado Rümeysa Öztürk y el arresto del alcalde de Newark, Ras Baraka. Se ha documentado a agentes de ICE usando máscaras y ropa de civil, engañando a la policía y utilizando vehículos sin identificación. También se han negado a identificarse o a identificar a la agencia para la que trabajan mientras llevan a cabo **"secuestros encubiertos",** lo que ha suscitado dudas sobre **la legalidad y la ética de las fuerzas del orden que operan sin la transparencia mínima.**

Este anonimato y la falta de rendición de cuentas también han minado la confianza pública en las fuerzas del orden. En todo el país, varias personas han sido acusadas de hacerse pasar por agentes del ICE para exigir dinero, solicitar favores sexuales, secuestrar personas y aterrorizar a comunidades ya vulnerables. El asesino de la legisladora estatal de Minnesota, Melissa Hortman, y su esposo también se hicieron pasar por un agente de policía. "La línea se ha difuminado, no solo entre la aplicación de la ley y el abuso, sino también entre el agente y el impostor", dejando a las víctimas y a los transeúntes sin saber cómo actuar en estas situaciones dudosas.

Los legisladores de California han presentado una legislación que exige que se muestre la identidad y la afiliación de los agentes del ICE al interactuar con el público. Además, a nivel federal, la representante Nydia Velázquez (demócrata por Nueva York) presentó la Ley Sin Máscaras para ICE para brindar transparencia y rendición de cuentas básicas a las autoridades migratorias y combatir el clima de miedo, caos y confusión causado por estos perpetradores anónimos.

La transparencia y la rendición de cuentas en las fuerzas del orden son una cuestión de seguridad pública.

Llamada a la acción: Contacte a sus representantes electos

Llame a sus representantes estatales y federales para apoyar y promulgar leyes que garanticen la identificación adecuada por parte de los agentes de ICE.

Es muy sencillo contactar a su senador, miembro de la Cámara de Representantes o representante estatal de EE. UU. Se le pedirá que ingrese su ubicación. A continuación, el sistema "5 Llamadas" determinará a qué personas le sugieren que llame. (Nota: Su código postal de 5 dígitos por sí solo podría no determinar con precisión quiénes son sus representantes estatales. Ingrese su dirección completa o su código postal de 9 dígitos como su ubicación para garantizar que se le proporcionen los funcionarios públicos estatales correctos).

"5 Llamadas" investiga temas seleccionados, redacta un guion breve y claro, y luego proporciona acceso a los números de teléfono de sus legisladores. En la página principal del sitio web de 5 Llamadas encontrará una lista de temas prioritarios. Esto le permitirá llamar a un miembro del personal de la oficina de su legislador para que pueda leer un guion breve por teléfono preparado por 5 Llamadas. Si su llamada es fuera del horario de atención o el personal está ocupado, es posible que se le pida que deje un mensaje de voz. (Nota: **SI DEJA UN BUZÓN DE VOZ:** Deje un mensaje breve y conciso e incluya también su dirección completa para garantizar que su llamada se contabilice).

El personal de sus representantes resume todas las llamadas recibidas y destaca el tema específico que se está abordando.

Linda Alvarado-Arce

Los legisladores **sí analizan los problemas que plantean los votantes** al contactar a su oficina y pueden verse afectados por sus opiniones.

Uno de los temas que 5 Calls está abordando se titula: **Exigir el Desenmascaramiento de los Agentes de ICE,** que se mencionó anteriormente. Utilice la información al principio de este correo electrónico para crear su propio guion o utilice el guion corto que 5 Calls prepara. Además, visitando el sitio web de 5 Calls, es muy fácil obtener el/los número(s) de teléfono de su senador, miembro de la Cámara de Representantes o representante estatal de EE. UU.

Gracias de antemano por 1) planear asistir a la manifestación "Good Trouble Lives On" el 17 de julio de 2025 y por llamar a sus representantes para exigir que los agentes de ICE cumplan la ley, se desenmascaren e identifiquen a su agencia al interactuar con el público.

La Prensa Weekly Newspaper

Founded by Rico Neller in 1989

La Prensa, Inc. Publisher

Board of Directors:

Chaz D. Boes	President/CEO	Chaz@laprensa1.com
Kevin Salinas	Vice-President	KSalinas@laprensa1.com
Christina Rodriguez	Secretary/Treasurer	CRodriguez@laprensa1.com
Alicia J. Boes	Board Member	aliciaboes1@gmail.com

Editorial:

Dr. Linda Alvarado-Arce, *Editor* 419-787-0008 linda@laprensa1.com

Advertising/Sales: **419-870-6565**

Zacharias Trejo	419-460-9339	zach@laprensa1.com
Adam L. Hernandez	419-322-9215	adam@laprensa1.com

Art/Graphics/WebSite:

Jennifer *Graphics & Web* jennifer@laprensanewspaper.com

Member of NAHP (National Association of Hispanic Publications)
Affiliated with AP via Newsfinder and Lazo Cultural.

La Prensa, Inc.

3327 Airport Hwy., Toledo, OH 43609 • www.laprensanewspaper.com

Copyright 1989 - 2025 by La Prensa, Inc.

Disclaimer: The opinions and views expressed in articles, columns, and other content published by La Prensa Inc. are solely those of the individual writers and do not reflect the opinions, beliefs, or official positions of La Prensa Inc., its board of directors, or its affiliates. Additionally, some content may be generated or assisted by artificial intelligence (AI). While efforts are made to ensure accuracy and quality, La Prensa Inc. is not responsible for any errors or misinterpretations that may arise from AI-generated content.

Cuba: presidente y líder de comunistas admite dificultad económica y pide militantes estar presentes

LA HABANA, July 4, 2025 (AP) — El partido Comunista de Cuba abrió el viernes el décimo plenario de su Comité Central (PCC) reconociendo la difícil situación económica y social que vive la isla, al tiempo que su líder, el también presidente, Miguel Díaz-Canel, exhortó a sus militantes a estar más presentes en los debates cotidianos de la ciudadanía.

"Cuba atraviesa una de las etapas más complejas de su historia, vivimos tiempos muy retadores", expresó durante la apertura del encuentro el secretario de organización del PCC —en la práctica el segundo al mando—, Roberto Morales, según informaron medios de prensa y canales de televisión oficiales.

El informe de Morales dio cuenta de muchos de los problemas que aquejan a la población en los últimos años: desabastecimiento, crisis energética, dificultades para alcanzar objetivos industriales –por ejemplo en el histórico sector del azúcar—o la caída en la producción de alimentos y en los indicadores del turismo, uno de los principales receptores de ingresos externos.

Morales responsabilizó directamente a las sanciones de Estados Unidos por la crisis.

En septiembre pasado, Cuba reportó a las Naciones Unidos que tuvo perjuicios por más de 5.000 millones de dólares entre marzo de 2023 y febrero de 2024 debido a las sanciones norteamericanas.

Esta semana un memorando de la administración del presidente estadounidense Donald Trump indicó que buscará endurecer aún más las restricciones a la isla para lograr un cambio de modelo político.

No hay una cifra actualizada de cuántos militantes tiene del PCC –el ingreso es selectivo—, pero en 2021 Díaz-Canel habló de poco más de un millón contando a la Unión de Jóvenes Comunistas. Sin embargo, la organización no estuvo exenta de sufrir el impacto del boom migratorio de los últimos cinco años.

La Constitución de la república establece que el organismo es el encargado de dirigir al Estado. Por tanto, todo lo que el gobierno hagan en materia política y económica debería pasar por la ruta diseñada por este instituto. El PCC es el único con estatus legal en la isla.

El X Pleno del Comité Central del PCC se desarrollará viernes y sábado. Actualmente el primer secretario es el presidente Díaz-Canel, quien sucedió en el puesto a los históricos líderes cubanos Fidel y Raúl Castro.

Durante su intervención, el mandatario exhortó a sus colegas del Comité Central –el máximo órgano de autoridad partidario—a salir al cruce de las críticas de la población ante la crisis.

"¿Ahora dónde hay que hacer el trabajo político ideológico? En cada lugar tiene que estar bien preparada la militancia", expresó Díaz-Canel en su intervención. "A veces hay un debate intenso en las redes sociales y nuestra gente no están presentes en ese debate, empezando por las instituciones que le toca argumentar explicar y profundizar en ese debate".

To contact La Prensa's Editor
Dr. Linda Alvarado-Arce
email *linda@laprensa1.com*
or call 419-787-0008.

Need a Loan? Think Glass City!

- Mortgage Loans
- Home Equity Loans & Lines of Credit
- Home Improvement Loans
- Vehicle Loans
- Personal Loans
- Visa Credit Cards

GLASS CITY FEDERAL CREDIT UNION
Toledo • Maumee • Bowling Green
419-887-1000 • glasscityfcu.com
Loans & credit cards subject to credit approval & membership eligibility. NMLS ID #445858.
EQUAL HOUSING LENDER
We're working for you!

Protestas contra el turismo masivo en Ciudad de México terminan en vandalismo y acoso a turistas

Por MARTÍN SILVA REY y FABIOLA SÁNCHEZ Associated Press

CIUDAD DE MÉXICO, July 4, 2025 (AP) — Una protesta de cientos de personas contra la gentrificación y el turismo masivo que comenzó pacíficamente el viernes en barrios turísticos de Ciudad de México se tornó violenta cuando un pequeño número de personas destrozaron escaparates y acosaron a extranjeros.

Manifestantes enmascarados rompieron ventanales y saquearon negocios de lujo en los vecindarios de Condesa y Roma, gritándoles a turistas. Un grafiti sobre vidrios rotos a los que les arrojaban piedras decía: "Fuera de México". Los inconformes llevaban carteles en los que se leía en inglés: "gringos, dejen de robarnos la casa", y exigían leyes para regular mejor los niveles de turismo y las viviendas.

Posteriormente protestaron frente a la embajada de Estados Unidos y corearon consignas en el metro. Refuerzos policiales se reunieron frente a la embajada mientras que por la noche las sirenas de la policía resonaban en el centro de la ciudad.

Marcó un final violento para una marcha más pacífica a lo largo del día, en la cual se denunció a las masas de turistas estadounidenses que han inundado la capital de México en los últimos años.

La tensión había estado aumentando en la ciudad desde que "nómadas digitales" estadounidenses acudieron a Ciudad de México en 2020, muchos para escapar de los confinamientos por coronavirus en Estados Unidos o para aprovechar los alquileres más económicos en la ciudad latinoamericana.

Desde entonces, los alquileres se han disparado y las personas locales se han visto desplazadas cada vez más de sus barrios, particularmente en áreas como Condesa y Roma, zonas arboladas llenas de cafeterías y restaurantes.

Michelle Castro, una estudiante universitaria de 19 años, estaba entre las multitudes que protestaban. Dijo que ella vive en el centro de la ciudad, en una zona de clase trabajadora, y que ha visto lentamente cómo las viviendas populares se han convertido en viviendas para turistas.

"La Ciudad de México está pasando por una transformación negativa", expresó. "Hay muchos extranjeros, principalmente de Estados Unidos, viniéndose a vivir aquí. Muchos creen que es xenofobia, pero en realidad no, porque el problema de que vengan tantos extranjeros aquí es que se encarece todo, la renta; sube la renta Airbnb. Justamente ahí es donde la renta ya está a unos precios que la gente... que es de aquí ya no puede pagar".

Ha habido protestas similares contra el turismo masivo en ciudades europeas como Barcelona, Madrid, París y Roma.

Perú elimina más de 50.000 permisos temporales para mineros informales

LIMA, July 4, 2025 (AP) — Perú eliminó el viernes más de 50.000 permisos temporales a mineros informales que les permitían operar en el territorio, mientras se producían bloqueos de vías y manifestaciones para exigir seguir trabajando por más tiempo.

En Perú existen tres tipos de minería: la formal que cumple todos los requisitos legales; la informal que es de menor magnitud, pero se encuentra en proceso de legalización por varios años; y la ilegal que opera en territorios prohibidos por la ley y tiene nexos con grupos criminales, según las autoridades.

El fin de semana pasado el gobierno extendió hasta fines de 2025 los permisos temporales para mineros informales, cuyos registros, según las autoridades, son aprovechados por grupos criminales que se involucran en la extracción de minerales atraídos por los elevados precios del oro y cobre.

Pero el viernes, el ministro de Energía y Minas Jorge Montero anunció en la radio local Exitosa que se eliminaron 50.565 registros temporales otorgados años atrás. Precisó que permanecen vigentes otros 31.560 permisos para quienes están cumpliendo con el proceso de su formalización.

Montero explicó que el impacto de la eliminación de registros temporales anunciado será "mínimo" porque la mayoría de los permisos estaban suspendidos hace cuatro años y a otros, cuando fueron a verificar al terreno, los encontraron sin actividad minera.

Los mineros informales, también llamados artesanales y que extraen minerales a pequeña escala, iniciaron protestas la semana pasada y buscan que el gobierno amplíe el plazo del programa temporal más allá de 2025.

En contraste, la minería ilegal se desarrolla en zonas prohibidas como riberas de ríos, lagunas, áreas naturales protegidas o zonas arqueológicas. El gobierno afirma que es más lucrativa que el narcotráfico y en 2024 la fiscalía calculó que genera unos 7.000 millones de dólares y están involucradas unas 300.000 personas en casi todas las regiones de Perú.

En mayo, el gobierno ordenó un toque de queda en una zona rica en oro donde 13 trabajadores de seguridad de una empresa minera fueron asesinados en medio de disputas con mineros ilegales.

Perú es el tercer productor mundial de cobre y el noveno de oro, según el según el Servicio Geológico de Estados Unidos.

Over 200 people rally on July 4th in solidarity with Immigrants and against newly reopened detention center in Baldwin

Courtesy of nodetentioncentersmi.org

Baldwin, MI, July 5th, 2025: Yesterday, on Friday, July 4th, over 200 members and supporters of No Detention Centers in Michigan, a statewide coalition, and partners including Cosecha Michigan, GR Rapid Response to ICE, and Lakeshore Rapid Response to ICE gathered outside the North Lake Correctional Facility in Baldwin to demonstrate solidarity with the immigrants held inside and opposition to the GEO Group, the Florida-based private prison company that owns the facility.

North Lake was last open under a contract with the Federal Bureau of Prisons to incarcerate people who were not U.S. citizens and who had been convicted of federal crimes. After a chaotic three-year term in keeping with the prison's troubled history and with the GEO Group's extensively documented record of human-rights abuses, the facility shut down in 2022 as a result of an executive order from the Biden administration ending contracts between private prison companies and the Department of Justice. It then reopened weeks ago, in mid-June, as the largest immigration detention center in the Midwest.

The rally included music and reflections on rapid-response organizing in solidarity with immigrant communities in West Michigan, as well as statements from the wife of a man currently detained at North Lake and from the group Asamblea Popular Detroit. Members of the latter group recently mobilized in defense of Marcos, a Honduran immigrant whose house was violently raided by ICE working in concert with the FBI, the DEA, and Detroit police. Noting that the tax bill which had passed the previous day in the U.S. House of Representatives would make ICE the largest law enforcement agency in the United States, organizers and advocates spoke out on Friday against the Trump administration's enormous expansion of detention and deportation, the history of colonial violence that undergirds it, and the GEO Group's long-standing exploitation both of targeted immigrant communities and of economic hardship in rural Michigan.

Participants issued the following statements:

A representative from Asamblea Popular Detroit said: "We all need to step up and be brave for our families. Especially on July 4th, a day when many are celebrating the creation of this imperialist state, we have to rise up together against fascism, violence, and racism. We have to show that we the people do not want more detention centers. We want communities to be cared for, families to be able to work, play, worship and learn in safety and peace. Join with us in fighting for this world. Join with us in defending Marcos and others with similar stories. We need all of us to win!"

A woman whose husband has been detained at North Lake since late June said: "My husband has been here for 10 years since he was a minor. He is a loving, caring, hardworking husband, father, uncle, and friend to many in our community. I appreciate everyone for listening to our story. I do not wish this on anyone because it is the most terrifying and traumatizing experience to not be able to help my husband."

Gema Lowe from Movimiento Cosecha GR said: "For more than 500 years of colonization, this nation's history has followed the same cruel playbook. The only thing that's changed is that capitalism has evolved to find new ways to profit from our fear, our pain, and our humanity. They make money from our detention, our incarceration, and our suffering. And private detention centers, like the North Lake Detention Center from the GEO Group, are nothing but businesses built on human vulnerability. What we're witnessing is not new, but we have the power to decide when it will end."

No Detention Centers in Michigan is a statewide coalition organizing to abolish immigration detention and migrant incarceration in Michigan and beyond.

Más de 200 personas se manifiestan el 4 de julio en solidaridad con los inmigrantes y contra la reapertura del centro de detención en Baldwin

Baldwin, MI — Ayer viernes 4 de julio, más de 200 miembros y simpatizantes de No Detention Centers in Michigan, una coalición estatal, y colaboradores como Cosecha Michigan, GR Rapid Response to ICE y Lakeshore Rapid Response to ICE se congregaron frente al Centro Correccional North Lake en Baldwin para expresar su solidaridad con los inmigrantes retenidos y su oposición al Grupo GEO, la empresa penitenciaria privada con sede en Florida, propietaria del centro.

North Lake estuvo abierto por última vez bajo un contrato con la Oficina Federal de Prisiones para encarcelar a personas no ciudadanas estadounidenses condenadas por delitos federales. Tras un caótico periodo de tres años, acorde con la problemática historia de la prisión y el historial ampliamente documentado de abusos de derechos humanos del Grupo GEO, el centro cerró en 2022 como resultado de una orden ejecutiva del gobierno de Biden que puso fin a los contratos entre empresas penitenciarias privadas y el Departamento de Justicia. Posteriormente, reabrió hace semanas, a mediados de junio, como el mayor centro de detención migratoria del Medio Oeste.

La manifestación incluyó música y reflexiones sobre la organización de respuesta rápida en solidaridad con las comunidades inmigrantes del oeste de Michigan, así como declaraciones de la esposa de un hombre actualmente detenido en North Lake y del grupo Asamblea Popular Detroit. Miembros de este último grupo se movilizaron recientemente en defensa de Marcos, un inmigrante hondureño cuya casa fue allanada violentamente por el ICE en colaboración con el FBI, la DEA y la policía de Detroit. Tras señalar que el proyecto de ley fiscal aprobado el día anterior en la Cámara de Representantes de EE. UU. convertiría a ICE en la mayor agencia policial del país, organizadores y defensores se manifestaron el viernes contra la enorme expansión de los procesos de detención y deportación de la administración Trump, la historia de violencia colonial que la sustenta y la prolongada explotación por parte del Grupo GEO, tanto de las comunidades inmigrantes afectadas como de las dificultades económicas en la zona rural de Michigan.

Los participantes emitieron las siguientes declaraciones:

Un representante de la Asamblea Popular de Detroit dijo: "Todos debemos dar un paso al frente y ser valientes por nuestras familias. Especialmente el 4 de julio, un día en que muchos celebran la creación de este estado imperialista, debemos alzarnos juntos contra el fascismo, la violencia y el racismo. Debemos demostrar que, como pueblo, no queremos más centros de detención. Queremos que las comunidades sean atendidas, que las familias puedan trabajar, jugar, rezar y aprender en seguridad y paz. Únanse a nosotros en la lucha por este mundo. Únanse a nosotros en la defensa de Marcos y de otras personas con historias similares. ¡Necesitamos que todos ganemos!".

Una mujer cuyo esposo ha estado detenido en North Lake desde finales de junio dijo: "Mi esposo ha estado aquí durante 10 años desde que era menor de edad. Es un esposo, padre, tío y amigo amoroso, atento y trabajador para muchos en nuestra comunidad. Agradezco a todos por escuchar nuestra historia. No le deseo esto a nadie, porque no poder ayudar a mi esposo es la experiencia más aterradora y traumática".

Gema Lowe, del Movimiento Cosecha GR, dijo: "Durante más de 500 años de colonización, la historia de esta nación ha seguido el mismo manual cruel. Lo único que ha cambiado es que el capitalismo ha evolucionado para encontrar nuevas formas de lucrarse con nuestro miedo, nuestro dolor y nuestra humanidad. Se lucran con nuestra detención, nuestro encarcelamiento y nuestro sufrimiento. Y los centros de detención privados, como el Centro de Detención de North Lake del Grupo GEO, no son más que negocios construidos sobre la vulnerabilidad humana. Lo que estamos presenciando no es nuevo, pero tenemos el poder de decidir cuándo terminará".

No a los Centros de Detención en Michigan es una coalición estatal que se organiza para abolir la detención y el encarcelamiento de migrantes en Michigan y el resto del país.

TPS PROUD
TOLEDO PUBLIC SCHOOLS

Año escolar 2025-2026

¡La inscripción ya está abierta!

El equipo de TPS CARES estará disponible para ayudar a los padres y tutores con la inscripción de sus hijos en las Escuelas Públicas de Toledo. El equipo también podrá aceptar la documentación de inscripción y responder a cualquier pregunta.

El equipo TPS CARES estará presente en las sucursales de la Biblioteca Pública de Toledo en las siguientes fechas:

PARA REGISTRARSE, TRAIGA EL CERTIFICADO DE NACIMIENTO, LA IDENTIFICACIÓN DE LOS PADRES Y EL REGISTRO DE VACUNAS.
UN COMPROBANTE DE DOMICILIO Y DOCUMENTOS DE CUSTODIA (si corresponde).

Jueves, 17 de julio de 2025		
• Sucursal de Kent	12:00 - 14:00 horas	3101 Collingwood Blvd. 43610
• Rama Mott	3:00 - 5:00 PM	1010 Dorr St. 43607
Martes 22 de julio de 2025		
• Sucursal de Heatherdowns	12:00 - 14:00 horas	3265 Glanzman Rd. 43614
• Sucursal de Sanger	15:00 - 18:15	3030 Avenida Central 43606
Miércoles 23 de julio de 2025		
• Rincón de Reynolds	3:00 - 5:15 p. m.	4833 Dorr St. 43615
Jueves, 24 de julio de 2025		
• Rama Lagrange	11:00 - 14:00 horas	3422 Calle Lagrange 43608
• Sucursal de Point Place	3:00 - 5:00 PM	2727 Calle 117, 43611
Viernes 25 de julio de 2025		
• Sucursal de Locke	1:00- 3:00 PM	703 Calle Miami 43605
Martes 29 de julio de 2025		
• SurSucursal de Toledo	10:00 - 12:00 p. m.	1736 Broadway St. 43609
Miércoles 30 de julio de 2025		
• Sucursal de Birmingham	3:00 - 5:15 p. m.	203 Avenida Paine 43605

OBITUARIES

SALVADOR MIGUEL RUIZ V

With heavy hearts, we announce the loss of Salvador Ruiz V (Miguel), who tragically passed away on July 5, 2025.

Born on January 12, 2005, Miguel was a radiant soul whose light touched everyone he met. He was creative, passionate, and kind-hearted, leaving a lasting impression on everyone blessed enough to know him.

Miguel graduated from Genoa High School in May 2023. He enjoyed art and spending time with his friends and family.

Miguel is survived by his mother Amy; father Salvador; and brothers Sergio and Sage Ruiz; along with a large extended family of grandparents, uncles, aunts, and cousins who cherished him deeply.

He is preceded in death by his maternal grandmother Sharon Alvarado and paternal great grandmother Alma Ruiz.

Miguel's legacy is one of love, laughter, and the reminder to live each day with creativity and kindness.

Visitation for friends and family will be held on Wednesday, July 9 at Eggleston Meinert & Pavley Funeral Home, Millbury Chapel, 1111 Woodville Road from 2:00 until 8:00 p.m. Funeral services will be held in the funeral home on Thursday, July 10 at 11:00 a.m. Interment will follow in Restlawn Memorial Park.

Gone too soon, he will be remembered always for the joy he brought into the world.

Source: www.egglestonmeinert.com

NOHCC
NORTHWEST OHIO HISPANIC CHAMBER OF COMMERCE

Join the *Northwest Ohio Hispanic Chamber of Commerce* for their next event at Superior Credit Union (5642 Airport Hwy) for August Business After Hours on Thursday, August 21, 2025 from 5:30 – 7:00 PM.

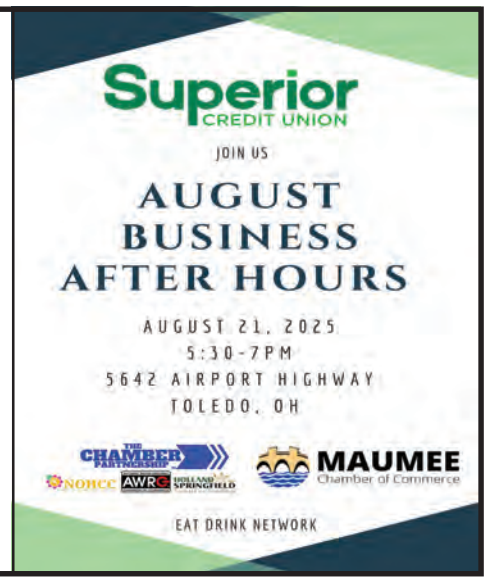

READY, SET, GO TPS!

MONDAY, JULY 28TH 2025, 11 AM - 6 PM

TOLEDO PUBLIC SCHOOLS BOARD OF EDUCATION
1609 N. Summit St.
Toledo, OH 43604

Why?

To register your student for the 2025-2026 school year.

What to bring?

Birth Certificate. Parent Identification. Custody Papers (if applicable). Immunization or shot records. One proof of residence.

Also Available:

- **Community Resource Tables**
- **Gift Bag for Each Family** (while supplies last)
- **Snacks will be Provided** (while supplies last)
- **Door Prizes**

No RSVP needed

Questions: nshetter@tps.org

TPS PROUD TOLEDO PUBLIC SCHOOLS TPS.org Facebook.com/TPSProud Twitter.com/TPSProud

Recipe of the Week

By Alicia Boes, aliciaboes1@gmail.com

José's Traditional Pork Carnitas

Ingredients:

- 4 lbs (2 kg) pork shoulder or butt, cut into large chunks (with some fat)
- 1 cup fresh orange juice
- 1 can of cola soda
- 4 whole garlic cloves
- 1 white onion, quartered
- 2 bay leaves
- 1 tablespoon salt
- 1 teaspoon dried oregano
- 1 teaspoon ground cumin
- 2 cups of water

Instructions:

1. Place the pork chunks into a stainless steel ½ deep pan.
2. Add the orange juice, garlic, onion, bay leaves, salt, oregano, cumin, and cola. Pour water.
3. Cover with plastic wrap and heavy foil
4. Place in oven at 250 for 8 hours.
5. Use two forks to gently shred the meat into bite-sized chunks. (reserve juices)
6. Place in sheet pans add some of the reserve juice and place in oven at 350 for 20 minutes or until browned.
7. Serve with warm tortillas, lime, salsa, and chopped onion and cilantro.

¿Quién es aquella que cuanto más se moja, más te seca?

Answer: Una toalla.

SPANISH IDIOMS

Spanish: *A buen entendedor pocas palabras bastan*

Literal: *To (be a) good listener few words are sufficient*

Meaning: *A word to the wise (is enough)*

Sopa de Letras

Z	H	L	X	N	A	C	E	L	D	P	H	K	C	C	V	P	C	N	Q	R
E	A	C	B	C	C	R	A	H	J	I	Z	I	A	I	R	M	H	C	D	C
N	F	R	A	U	A	O	D	K	S	N	E	C	J	M	A	O	O	E	A	Z
E	O	N	C	Y	H	L	J	W	U	H	N	H	M	X	U	U	R	O	W	U
U	E	N	S	A	L	A	D	A	Z	E	I	O	X	O	C	A	H	A	O	A
C	H	X	A	G	R	T	A	O	H	U	K	C	B	L	N	D	H	R	E	T
D	U	N	E	U	U	N	E	S	C	E	F	O	H	F	A	U	Q	B	A	O
A	A	R	M	A	N	T	E	Q	U	I	L	L	A	J	V	U	A	N	A	V
V	H	Z	A	P	S	L	O	R	G	A	R	A	F	F	E	J	V	H	A	C
F	M	L	I	D	O	P	C	D	X	Z	A	T	D	H	U	A	Z	E	O	S
Q	I	A	A	J	C	D	E	K	E	N	J	E	E	O	Y	I	W	X	I	T
C	O	M	I	D	A	E	A	C	A	F	N	A	H	O	C	A	E	X	U	J
A	R	R	O	Z	F	J	E	N	H	S	C	N	T	C	N	X	T	I	N	O
E	F	Y	H	D	E	S	A	Y	U	N	O	V	N	O	C	N	U	E	T	L
O	O	M	E	T	Y	B	E	B	I	D	A	L	M	U	E	R	Z	O	M	S

AGUA
ALMUERZO
ARROZ
BANANA
BEBIDA
CAFE
CENA
CHOCOLATE
COMIDA
DESAYUNO
ENSALADA
FRIJOLES
HELADO
MAIZ
MANTEQUILLA
CALDO
CARNE

La Prensa

Puerto Rico is NOT FOR SALE & Bad Bunny says, "No Me Quiero Ir de Aquí," with his summer concert residency in San Juan

By Dr. Linda Alvarado-Arce

Puerto Rico is NOT FOR SALE, nor is it an island of garbage! Having spent weeks there, I understand why so many want to buy, live, work, or play in Puerto Rico. This unincorporated U.S. territory is surrounded by mountains and beaches. It is the only U.S. national park located within a rainforest and features islands off the main island. It's a beautiful place filled with beautiful people, food, music, and culture. In fact, Bad Bunny currently has a summer concert residency in Puerto Rico titled "No Me Quiero Ir de Aquí," which is attracting significant tourism and revenue to the island. His residency is projected to generate $200 million for the Puerto Rican economy. The concert series is expected to bring over 600,000 fans to the island, boosting demand for flights, hotels, and other tourist activities. This 30-show residency is taking place at the Coliseo de Puerto Rico, starting on July 11th, with additional dates open to all in August and September.

Bad Bunny's music, videos, and public statements often address issues facing Puerto Rico, including political challenges, cultural preservation, and the impact of gentrification. He has used his platform to advocate for the Puerto Rican diaspora and immigrant community, speaking out against ICE raids and other issues. Bad Bunny's work frequently incorporates Puerto Rican culture, music, and traditions, highlighting the island's rich heritage. Puerto Rico is a great example of how bilingualism can and does work.

Puerto Rico NO ESTÁ EN VENTA y Bad Bunny dice: "No Me Quiero Ir de Aquí," con su residencia de conciertos de verano en San Juan

Por la Dra. Linda Alvarado Arce

Puerto Rico NO ESTÁ A LA VENTA, ¡ni es una isla de basura! Tras pasar semanas allí, entiendo por qué tanta gente quiere comprar, vivir, trabajar o divertirse en Puerto Rico. Este territorio estadounidense no incorporado está rodeado de montañas y playas. Es el único parque nacional estadounidense ubicado dentro de una selva tropical y cuenta con islas frente a la isla principal. Es un lugar hermoso lleno de gente encantadora, gastronomía, música y cultura. De hecho, Bad Bunny actualmente tiene una residencia de conciertos de verano en Puerto Rico titulada "No Me Quiero Ir de Aquí", que está atrayendo un gran turismo e ingresos a la isla. Se proyecta que su residencia genere $200 millones para la economía puertorriqueña. Se espera que la serie de conciertos atraiga a más de 600,000 fans a la isla, impulsando la demanda de vuelos, hoteles y otras actividades turísticas. Esta residencia de 30 conciertos se llevará a cabo en el Coliseo de Puerto Rico a partir del 11 de julio, con fechas adicionales disponibles para todos en agosto y septiembre.

La música, los videos y las declaraciones públicas de Bad Bunny suelen abordar los problemas que enfrenta Puerto Rico, como los desafíos políticos, la preservación cultural y el impacto de la gentrificación. Ha utilizado su plataforma para defender a la diáspora puertorriqueña y a la comunidad inmigrante, denunciando las redadas de ICE y otros problemas. Su obra incorpora con frecuencia la cultura, la música y las tradiciones puertorriqueñas, destacando el rico patrimonio de la isla. Puerto Rico es un gran ejemplo de cómo el bilingüismo puede y funciona.

"Here, United States, have some blood! You like shedding it all over the world so much? There you go!"

Toledo's Mike Ferner, of Veterans For Peace, threw blood at the US mission to the UN today: "Here, United States, have some blood! You like shedding it all over the world so much? There you go!" He and 28 others were arrested on their last day of Veterans for Peace and Allies' 40-Day Fast For Gaza in New York City, NY.

¡Estados Unidos, un poco de sangre! ¿Tanto les gusta derramarla por todo el mundo? ¡Aquí la tienen!

Mike Ferner, de Toledo y miembro de Veteranos por la Paz, arrojó sangre hoy contra la misión estadounidense ante la ONU: "¡Estados Unidos, un poco de sangre! ¿Tanto les gusta derramarla por todo el mundo? ¡Aquí la tienen!" Él y otras 28 personas fueron arrestados el último día del Ayuno de 40 Días por Gaza de Veteranos por la Paz y sus Aliados' en la ciudad de Nueva York.

TOLEDO BUILDING SERVICES

We are hiring for full and part-time positions!
(1st and 2nd Shift)

Commercial Building Services

Toledo Building Services provides day-to-day cleaning for commercial, retail, educational, industrial, and post-construction environments. If you are interested or have any questions, please apply online at:
toledobuildingservices.com/careers

Estamos contratando personal para puestos de tiempo completo y parcial (1er y 2do turno)

Servicios para Edificios Comerciales
Toledo Building Services brinda limpieza diaria para entornos comerciales, minoristas, educativos e industriales y limpieza posterior a la construcción. Si estas interesado en trabajar o tienes alguna pregunta, puedes llenar su solicitud de empleo en linea a **Toledobuildingservices.com/careers** o puedes llegar hasta la oficina en la siguiente dirección:

Toledo's Trusted Commercial Cleaning Professionals

2121 Adams St.
Toledo, OH 43604
toledobuildingservices.com
419-241-3101

CRW FLOORING DEPOT
QUALITY FLOORING AT LOW PRICES!
Porcelain Tile
Luxury Vynil
Mosaic
(734) 956-6847
www.crwflooringdepot.com
31313 Ann Arbor Trall
Westland, MI 48185

CASA
Court Appointed Special Advocates FOR CHILDREN
LUCAS COUNTY, OHIO
EVERY HERO NEEDS A TEAM
VIDEO WATCH PARTY & VOLUNTEER LAUNCH
SUNDAY, AUGUST 3, 2025
2:00 - 3:15 P.M.
SANGER BRANCH LIBRARY
3030 CENTRAL AVE., TOLEDO, OH 43606
SCAN TO REGISTER
Be the first to see our inspiring short videos
Hear powerful testimonies from current volunteers
Enjoy refreshments, photo ops, and community connection
Learn how you can join the team and make a difference
YOU CAN ALSO RSVP BY VISITING CASAKIDS.NET OR CALLING 419-213-6753
The Court Appointed Special Advocate (CASA) Program trains compassionate community members to represent the best interests of abused children.

Enjoy a Summer of Independence!
AGES 6-19 RIDE TARTA FOR FREE ALL SUMMER.
Get your Youth Summer Blast Pass at TARTA.com/blast.
TARTA
DIP TO ACTIVATE
YOUTH SUMMER BLAST PASS
SWIPE TO USE
TARTA.COM/419-243-7433
TARTA

LORAIN PUBLIC LIBRARY SYSTEM UPCOMING EVENTS

Maker In Residence: Open Studio Hours
Tuesdays, July 8, 15, 22, 29; Aug. 5, 12, 19, 26; 9:30 to 11:30 a.m.
North Ridgeville Branch
Stop in and visit with our current Maker In Residence, modern quilter Heidi Massingill, and learn about her techniques and methods. She designs fashion, costumes, modern art quilts and anything involving fabric.

ACT Bootcamp
Tuesday, July 8; 10 a.m. to 2 p.m.
Wednesday, July 9; 10 a.m. to 2 p.m.
Thursday, July 10; 10 a.m. to 2 p.m.
Avon Branch
Join College Now to gain invaluable insights into the ACT's format and content, arming yourself with the knowledge you need to succeed. Learn proven strategies from experienced instructors to tackle even the toughest questions with confidence! Preregistration required.

Family Story Time
Tuesdays, July 8, 15, 22, 29; Aug. 5; 11 a.m. at the Main Library
Thursdays, July 10, 17, 24, 31; Aug. 7; 10:30 to 11 a.m. at the Columbia Branch
Mondays, July 14, 21, 28; Aug. 4; 11 to 11:30 a.m. at the Domonkas Branch
Caregivers with children of all ages are invited for stories, activities and play. Preregistration required.

Sketch and Snack Tuesdays
Tuesdays through Aug. 26; Noon
South Lorain Branch

Learn to draw something new each week! Free summer lunches are provided for the age 18 and under.

Summer Lunch for Kids
Weekdays through Aug. 29; Noon to 1 p.m. at the Main Library, South Lorain Branch, Domonkas Branch
Ages 18 and under are invited to come to lunch Monday through Friday all summer long (excluding Friday, July 4 due to the library being closed) for the Summer Food Service Program.

Teen Gaming: Open Play
Tuesdays, 3 to 5 p.m. July 8, 15, 22, 29; Aug. 5, 12, 19, 26
Avon Branch
Bring your friends and join us during our free gaming hours! For ages 12 and up. Preregistration required.

City Fresh Produce Pick Up
Tuesdays, July 8, 15, 22, 29; Aug. 5, 12, 19, 26; 4 to 6 p.m.
Main Library and South Lorain Branch
City Fresh is a Community Supported Agriculture (CSA) program working to create access to fresh, local vegetables for all. With a weekly payment, participants receive a grab bag of the freshest seasonal produce, known as a "share." Shares come in Single or Family sizes and are offered at tiered prices. Limited income and EBT shares are available. Order for as many or as few weeks as desired for pick up at either the Main Library or the South Lorain Branch. *More info online at cityfresh.org*

City Stages: Cleveland Museum of Art's free block parties are back!

Move and groove at City Stages, the CMA's famous block parties that take place in front of Transformer Station and feature the best in global music. Arrive early and grab dinner and a drink at one of Ohio City's bars or restaurants, or visit one of the local shops. Hang out in the Transformer Station beer garden and enjoy tacos from the Puente's Tijuana Tacos food truck.

Performances are FREE, no tickets required. Seating is limited—bring camp chairs and delight in an evening of music and dancing in the street.

Yeison Landero
Wednesday, July 9, 2025, 7:30–9:00 p.m.

Latin Grammy–nominated musician Yeison Landero was born in San Jacinto (Bolívar) in the very heart of the Montes de María region of the Colombian Caribbean. He carries in his soul a *cumbiambero* heart inherited from his grandfather Andrés Landero: a musician recognized as the king of *cumbia* nationally and internationally. Yeison blends the rich, folkloric sounds of the accordion with propulsive rhythms, delivering a soulful homage to his family's cumbia legacy while infusing it with new energy for the 21st century.

Las Karamba
Wednesday, July 23, 2025, 7:30–9:00 p.m.

Founded in the midst of the bustling streets of Barcelona, Las Karamba consists of six women musicians who are mestizas and migrants from Venezuela, Cuba, Catalonia, France, and Argentina. Together, they create new, timeless, danceable music that includes traditional styles—including *son*, cha-cha-cha, salsa, and *timba*—influenced by rap and urban music, as well as a touch of samba and rumba. With the band's formation, six life stories converged, each individually shaped by migration and musical heritage.

Free parking is available in the Lutheran Hospital lot located at West 28th Street and Franklin Boulevard.

Transformer Station is located at 1460 West 29th Street (at the corner of Church Avenue), Cleveland, Ohio, 44113. Transformer Station remains open until 9:00 p.m. during City Stages.

On this World Refugee Day, Call on the Canadian Government to Withdraw from the STCA

The Canadian Sanctuary Network, Bridges Not Borders, and the Canadian Council for Refugees have issued an open letter calling on civil society partners to join us in demanding an end to the Safe Third Country Agreement (STCA) between Canada and the United States.

Since 2004, Canada has designated the United States as a safe country for refugees, under the STCA between the two countries. This agreement has effectively closed the door on most refugee claimants presenting themselves at the US-Canada border. They are sent back to the US, where many are put into immigration detention.

Canada's continued participation in the STCA means that Canada is effectively endorsing U.S. policies to end refugee protection and deport people to places where they are at risk of persecution, torture, and death.

The full text of the letter, including the list of signatories, is below. We encourage you to sign on to the letter as an organization or as an individual The link to sign the letter is world-refugee-day-call-canadian-government-withdraw-stca world-refugee-day-call-canadian-government-withdraw-stca:

The full text of the letter, including the list of signatories, is below. We encourage you to sign on to the letter as an organization or as an individual:

Open Letter on the STCA

The Safe Third Country Agreement (STCA) is a treaty that allows Canada to turn away refugee claimants (also called asylum seekers) at the land border, sending them back to the United States. This agreement is based on the premise that the U.S. is a safe place for refugees, which has proven to be false. Canada must stand up for refugee rights and withdraw from the STCA.

Conditions for refugees in the U.S. have deteriorated drastically since January 2025. Refugee protection has effectively ceased to exist. After the current administration cancelled the CBP One App, there is no longer a mechanism to make a refugee claim for most people. New procedures expand detention and accelerate deportation, with documented cases of people being deported without any justification at all. Even those who have a legal right to stay in the U.S. are under threat.

These measures are an affront to the 1951 Convention Relating to the Status of Refugees and its 1967 Protocol, which binds signatories to offer protection to people who face persecution. The Convention was written and signed in the aftermath of the Holocaust, in recognition of the collective failure to protect groups who were persecuted by Nazi Germany. Both the United States and Canada signed on to the Convention and Protocol and passed domestic laws to safeguard refugee rights.

But domestic law and the authority of the courts have been repeatedly undermined by the Trump administration. For instance, individuals were scooped up, deported to El Salvador, and held in maximum security prisons, where they experience ongoing human rights violations. These deportations happened in defiance of a U.S. court order. Although this detention is paid for by the U.S. government, U.S. officials are arguing that these individuals are under jurisdiction of a foreign country and that American court rulings do not apply. With the rule of law under threat, the U.S. can no longer be considered a reliable partner, including in matters to do with refugees.

Canada's continued participation in the STCA, as well as the measures proposed in Bill C-2 that would make it even more difficult for refugee claimants to get due process at a refugee hearing in Canada, mean that Canada is effectively endorsing U.S. policies to end refugee protection and deport people to places where they are at risk of persecution, torture, and death.

Moral and legal opposition to Canada's participation in the STCA is not new. A wide range of voices—faith groups, human rights defenders, and senior leaders across political parties—have called for Canada to cease participating in the STCA. The Federal Court of Canada and the Supreme Court of Canada both ruled that refugees sent back to the US might be at risk of rights breaches that violate Section 7 of the Canadian Charter of Rights and Freedoms, although the Supreme Court has so far declined to strike down the STCA.

But as refugees become pawns in a dangerous political game, there has never been a more critical time to be a leader in safeguarding the rights of refugees.

We propose a system that is more orderly and humane. Absurdly, the STCA weakens border security by encouraging the creation of smuggling networks and incentivizing informal border crossing. Efforts to surveil the 9,000 km border intrude upon the privacy and daily lives of Canadians, two thirds of whom live within 100 km of the US border. Despite being resource intensive, they are ultimately ineffective.

Returning to the system in place before the STCA was enacted, people who fear persecution can make a refugee claim at an official land port of entry. The Canadian government will know who enters Canada and can evaluate the merits of their refugee claims.

Resources can be diverted from wasteful efforts such as helicopter patrols to enact the Asylum With Dignity plan, which will ensure appropriate support, as well as timely decisions on refugee claims. Refugees would have the opportunity to rebuild their lives and contribute to the economic and social fabric of Canada.

It is time to move beyond political theatre and make a border policy that responds to the realities of the day and aligns with Canadian values of fairness and respect for human rights. It is time to withdraw from the STCA.

We, the undersigned individuals and organizations based in Canada, call on the Canadian government to withdraw Bill C-2 and withdraw from the STCA.

En este Día Mundial del Refugiado, pidamos al gobierno canadiense que se retire del Acuerdo de Tercer País Seguro (STCA)

La Red Canadiense de Santuarios, Bridges Not Borders y el Consejo Canadiense para los Refugiados han emitido una carta abierta en la que instan a la sociedad civil a unirse a nosotros para exigir la finalización del Acuerdo de Tercer País Seguro (STCA) entre Canadá y Estados Unidos.

Desde 2004, Canadá ha designado a Estados Unidos como país seguro para los refugiados, en virtud del STCA entre ambos países. Este acuerdo ha impedido que la mayoría de los solicitantes de refugio se presenten en la frontera entre Estados Unidos y Canadá. Son devueltos a Estados Unidos, donde muchos son puestos en detención migratoria.

La continua participación de Canadá en el STCA significa que Canadá respalda las políticas estadounidenses para poner fin a la protección de los refugiados y deportar a personas a lugares donde corren riesgo de persecución, tortura y muerte.

El texto completo de la carta, incluida la lista de firmantes, se encuentra a continuación. Los animamos a firmar la carta como organización o a título individual:

(world-refugee-day-call-canadian-government-withdraw-stca world-refugee-day-call-canadian-government-withdraw-stca)

Carta abierta sobre el STCA

El Acuerdo de Tercer País Seguro (STCA) es un tratado que permite a Canadá rechazar a los solicitantes de refugio (también llamados solicitantes de asilo) en la frontera terrestre y enviarlos de regreso a Estados Unidos. Este acuerdo se basa en la premisa de que EE. UU. es un lugar seguro para los refugiados, lo cual ha demostrado ser falso. Canadá debe defender los derechos de los refugiados y retirarse del STCA.

Las condiciones de los refugiados en EE. UU. se han deteriorado drásticamente desde enero de 2025. La protección a los refugiados prácticamente ha dejado de existir. Tras la cancelación de la aplicación CBP One App por parte del actual gobierno, ya no existe un mecanismo para presentar una solicitud de refugio para la mayoría de las personas. Los nuevos procedimientos amplían la detención y aceleran la deportación, con casos documentados de personas deportadas sin justificación alguna. Incluso quienes tienen derecho legal a permanecer en EE. UU. se encuentran en peligro. Estas medidas constituyen una afrenta a la Convención sobre el Estatuto de los Refugiados de 1951 y su Protocolo de 1967, que obliga a los signatarios a ofrecer protección a las personas que enfrentan persecución. La Convención se redactó y firmó tras el Holocausto, en reconocimiento del fracaso colectivo en la protección de los grupos perseguidos por la Alemania nazi. Tanto Estados Unidos como Canadá firmaron la Convención y el Protocolo y aprobaron leyes nacionales para salvaguardar los derechos de los refugiados.

Sin embargo, la administración Trump ha socavado repetidamente el derecho interno y la autoridad de los tribunales. Por ejemplo, se detuvo a personas, se las deportó a El Salvador y se las recluyó en prisiones de máxima seguridad, donde sufren constantes violaciones de derechos humanos. Estas deportaciones se produjeron en desacato a una orden judicial estadounidense. Si bien esta detención es financiada por el gobierno estadounidense, las autoridades estadounidenses argumentan que estas personas se encuentran bajo la jurisdicción de un país extranjero y que las sentencias judiciales estadounidenses no son aplicables. Con el Estado de derecho amenazado, Estados Unidos ya no puede considerarse un socio confiable, ni siquiera en asuntos relacionados con los refugiados.

La continua participación de Canadá en el STCA, así como las medidas propuestas en el Proyecto de Ley C-2 que dificultarían aún más que los solicitantes de asilo obtengan el debido proceso en una audiencia en Canadá, significan que Canadá está respaldando de hecho las políticas estadounidenses para poner fin a la protección de los refugiados y deportar a personas a lugares donde corren riesgo de persecución, tortura y muerte.

La oposición moral y legal a la participación de Canadá en el STCA no es nueva. Diversas voces —grupos religiosos, defensores de los derechos humanos y altos líderes de todos los partidos políticos— han pedido que Canadá deje de participar en el STCA. Tanto el Tribunal Federal de Canadá como la Corte Suprema de Canadá dictaminaron que los refugiados devueltos a Estados Unidos podrían correr el riesgo de sufrir violaciones de derechos que violan el Artículo 7 de la Carta Canadiense de Derechos y Libertades, aunque hasta ahora la Corte Suprema se ha negado a anular el STCA. Pero a medida que los refugiados se convierten en peones de un peligroso juego político, nunca ha habido un momento más crítico para liderar la protección de sus derechos.

Proponemos un sistema más ordenado y humano. Absurdamente, la STCA debilita la seguridad fronteriza al fomentar la creación de redes de tráfico de personas e incentivar el cruce informal de fronteras. Los esfuerzos para vigilar los 9000 km de frontera interfieren en la privacidad y la vida cotidiana de los canadienses, dos tercios de los cuales viven a menos de 100 km de la frontera con Estados Unidos. A pesar de requerir muchos recursos, resultan ineficaces.

Al regresar al sistema vigente antes de la promulgación de la STCA, las personas que temen ser perseguidas pueden presentar una solicitud de refugio en un puerto de entrada terrestre oficial. El gobierno canadiense sabrá quién entra a Canadá y podrá evaluar los méritos de sus solicitudes.

Se pueden desviar recursos de esfuerzos innecesarios, como las patrullas de helicópteros, para implementar el plan de Asilo con Dignidad, que garantizará el apoyo adecuado.

Qué saber sobre los orígenes y tradiciones del Día de la Independencia de EEUU

SAN LUIS, Missouri, EE.UU. (AP) — El 4 de julio es la esencia de lo estadounidense: desfiles, parrilladas, cerveza fría y, por supuesto, fuegos artificiales.

Sin embargo, esos fuegos artificiales también hacen que sea una festividad especialmente peligrosa, resultando generalmente en más de 10.000 visitas a la sala de emergencias. Pero la pirotecnia sigue siendo el centro del Día de la Independencia, una festividad que lleva 247 años en desarrollo.

Aquí hay cinco cosas que debe saber sobre el 4 de julio, incluyendo el origen de la festividad y cómo los fuegos artificiales se convirtieron en parte de la tradición.

¿Cuál es el origen de la independencia?

La festividad celebra la adopción unánime de la Declaración de Independencia por el Segundo Congreso Continental el 4 de julio de 1776, un documento que anunciaba la separación de las colonias de Reino Unido.

Un año después, según la Biblioteca del Congreso, una celebración espontánea en Filadelfia marcó el aniversario de la independencia estadounidense.

Pero en toda la naciente nación, las celebraciones no se volvieron comunes hasta después de la Guerra de 1812. Rápidamente se popularizó: La Biblioteca del Congreso señala que eventos históricos importantes en el siglo XIX, como las ceremonias de inauguración del Canal de Erie y el Ferrocarril de Baltimore y Ohio, se programaron para coincidir con las festividades del 4 de julio.

¿Cómo se convirtieron los fuegos artificiales en una tradición?

La exhibición de pirotecnia ha sido una gran parte del Día de la Independencia desde el principio. El Padre Fundador John Adams lo vio venir.

La conmemoración de la independencia de Estados Unidos "debería solemnizarse con pompa y desfile, con espectáculos, juegos, deportes, armas, campanas, fogatas e iluminaciones de un extremo a otro de este continente desde ahora y para siempre", escribió Adams en una carta a su esposa, Abigail, fechada el 3 de julio de 1776.

Los fuegos artificiales existían siglos antes de que Estados Unidos se convirtiera en una nación. La Asociación Estadounidense de Pirotecnia dice que muchos historiadores creen que los fuegos artificiales se desarrollaron por primera vez en el siglo II a.C. en la antigua China al arrojar tallos de bambú al fuego, causando explosiones cuando las bolsas de aire huecas se sobrecalentaban.

Para el siglo XV, los fuegos artificiales se usaban ampliamente en festivales religiosos y entretenimiento público en Europa, y los primeros colonos en Estados Unidos continuaron con esas tradiciones, señaló la asociación.

¿Algún presidente se ha negado a celebrar?

Presidentes desde George Washington hasta Donald Trump han celebrado el nacimiento de la nación el 4 de julio, con una excepción: Adams.

Aparte de la carta enviada a su esposa, Adams se negó a celebrar la festividad el 4 de julio porque sentía que el 2 de julio era el verdadero Día de la Independencia. ¿Por qué? Fue el 2 de julio de 1776 cuando el Congreso Continental votó a favor de la resolución de independencia, aunque la Declaración de Independencia no se adoptó formalmente hasta dos días después.

Adams estaba tan convencido que rechazó invitaciones a festivales y otros eventos, incluso mientras fungía como el segundo presidente de la nación. Irónicamente, Adams y Thomas Jefferson, el autor principal de la Declaración de Independencia, murieron ambos en el 50 aniversario de la adopción formal del documento, el 4 de julio de 1826.

¿Qué tan populares son los fuegos artificiales?

Las ventas al consumidor de fuegos artificiales han crecido rápidamente en las últimas dos décadas.

Las estadísticas de la Asociación Estadounidense de Pirotecnia muestran que en el 2000, los consumidores estadounidenses gastaron 407 millones de dólares en fuegos artificiales. Para 2024, esa cifra aumentó a 2.200 millones de dólares. El mayor salto se produjo durante la pandemia de COVID-19, cuando se cancelaron las exhibiciones públicas de fuegos artificiales. Las ventas al consumidor aumentaron de 1.000 millones de dólares en 2019 a 1.900 millones de dólares en 2020.

El costo de los fuegos artificiales podría dispararse si la guerra comercial entre Estados Unidos y China continúa: la mayoría de las carcasas aéreas, cohetes de papel y fuentes brillantes que fascinan a los estadounidenses cada 4 de julio se importan de China. Una pausa de 90 días en los altos aranceles de Trump sobre las importaciones chinas trajo algo de alivio temporal, pero los expertos de la industria están inciertos mientras esperan un acuerdo.

¿Son peligrosos los fuegos artificiales?

A pesar de los esfuerzos educativos generalizados, miles de estadounidenses resultan gravemente heridos por fuegos artificiales cada año.

La Comisión de Seguridad de Productos del Consumidor de Estados Unidos informa que en 2024, se atribuyeron 11 muertes a los fuegos artificiales, un aumento del 38% respecto a 2023. Se estima que 1.700 personas fueron tratadas en salas de emergencia por lesiones relacionadas con bengalas y 14.700 personas resultaron heridas por fuegos artificiales, un aumento del 52% en comparación con 2023.

Las quemaduras fueron la lesión más común. Las personas se lastimaron las manos y los dedos con mayor frecuencia, y las lesiones en la cabeza, la cara y los oídos también fueron frecuentes.

Para aquellos que planean lanzar fuegos artificiales, los expertos instan a encontrar una superficie plana, dura y nivelada, lejos de estructuras y otras cosas que puedan incendiarse. La persona responsable de los fuegos artificiales debe evitar el alcohol. Los niños nunca deben encenderlos.

Los expertos también han recomendado tener un balde o una manguera cerca en caso de incendio o explosión. Disparar uno a la vez y alejarse rápidamente después de encenderlo, dijo, y nunca volver a encender o manipular un fuego artificial que no haya funcionado. Cuando terminen, recoger los restos y remojarlos antes de desecharlos.

___

Esta historia fue traducida del inglés por un editor de AP con la ayuda de una herramienta de inteligencia artificial generativa.

Summer Crisis Program underway

The *Ohio Department of Development and Step Forward* are once again offering assistance to help Ohio's families stay cool during the hot summer months.

From July 1 through Sept. 30, 2025, income-eligible Ohioans can receive assistance in paying their electric bill, purchasing an air conditioner or fan, or making repairs to their central air conditioning unit through the *Ohio Department of Development's Home Energy Assistance Summer Crisis Program* (HEAP).

"We're proud to partner with community action agencies across the state to deliver this critical support during the hottest months of the year," said Lydia Mihalik, director of the Ohio Department of Development, which administers the program. "Time after time, this program has proven to be a vital lifeline for countless Ohioans when temperatures start to rise."

The Summer Crisis Program assists low-income households or those that have a disconnection notice, have been shut off, are trying to establish new service on their electric bill, require air conditioning, or those with a person 60 years or older living in the home, or who can provide physician documentation that cooling assistance is needed for their health. Qualifying medical conditions can include lung disease, Chronic Obstructive Pulmonary Disease, asthma, and others.

To qualify for assistance, Ohioans must have a gross income at or below 175 percent of the Federal Poverty Guidelines for a family of up to eight members, and 60 percent of the State Median Income for a family of nine or more members. For a family of four, the annual income must be at or below $56,262.50.

Starting this year, applying for assistance and managing an account will be easier than ever. A new, streamlined online portal will be available at energyhelp.ohio.gov. To get started, Ohioans must register for an OHID account, which provides a secure and convenient way to access their HEAP account.

To apply for the program, schedule an appointment with Step Forward. Appointments can be scheduled by calling (216) 480-HEAP, (800) 282-0880 or visit www.energyhelp.ohio.gov.

24 muertos por inundaciones en Texas; más de 20 niñas desaparecidas de campamento de verano

Por HANNAH FINGERHUT y JIM VERTUNO Associated Press

KERRVILLE, Texas, EE.UU., July 4, 2025(AP) — En cuestión de horas, una cantidad de lluvia equivalente a la de varios meses cayó en la región montañosa de Hill Country, en Texas, lo que causó la muerte de 24 personas el viernes, además de que muchas otras se reportan como desaparecidas, incluidas unas 20 niñas que asistían a un campamento de verano.

Súplicas desesperadas inundaron las redes sociales mientras familiares buscaban cualquier información disponible sobre las personas atrapadas en la zona afectada. Durante la noche cayeron hasta 25 centímetros (10 pulgadas) de intensa lluvia en el centro del condado de Kerr, causando el desbordamiento del río Guadalupe.

En una rueda de prensa celebrada el viernes por la noche, el sheriff del condado de Kerr, Larry Leitha, dijo que habían muerto 24 personas. Las autoridades dijeron que hasta el momento se había rescatado a 237 personas, 167 de ellas en helicóptero.

Las niñas no localizadas asistían al Camp Mystic, un campamento cristiano situado junto al río Guadalupe, en la pequeña localidad de Hunt. Elinor Lester, de 13 años, dijo que ella y sus compañeras de cabaña tuvieron que ser rescatadas en helicóptero.

Una tormenta violenta despertó a los ocupantes de su cabaña alrededor de la 1:30 de la madrugada, y cuando llegaron los rescatistas, Lester dijo que ataron una cuerda para que las niñas se sujetaran mientras las niñas cruzaban un puente con el agua hasta las rodillas.

"El campamento quedó completamente destruido", dijo. "Un helicóptero aterrizó y empezó a llevarse a la gente. Fue realmente aterrador".

Las autoridades enfatizaron que la situación aún estaba en desarrollo y que el número de muertos podría cambiar, y que hay operaciones de rescate en curso para un número no especificado de desaparecidos.

Las autoridades aún estaban trabajando para identificar a los fallecidos.

Súplicas por información tras las inundaciones

El medidor de nivel del río en la comunidad de Hunt registró un aumento de 6,7 metros (22 pies) en aproximadamente dos horas, según Bob Fogarty, meteorólogo de la oficina del Servicio Meteorológico Nacional de Austin/San Antonio. Fogarty indicó que el medidor dejó de ser funcional después de registrar un nivel de 9 metros (29 pies y medio).

"El agua se mueve tan rápido que no vas a reconocer lo malo que es hasta que está encima de ti", señaló Fogarty.

En la página de Facebook de la oficina del sheriff del condado de Kerr, la gente publicaba fotos de sus familiares y pedía ayuda para encontrarlos.

Al menos 400 personas estaban en el terreno para atender la emergencia, dijo el vicegobernador Dan Patrick. Se estaban utilizando nueve equipos de rescate, 14 helicópteros y 12 drones, y algunas personas fueron rescatadas de los árboles.

Aproximadamente 23 de las cerca de 750 niñas que asistían a Camp Mystic estaban entre las desaparecidas, señaló Patrick.

Los equipos de búsqueda estaban haciendo "todo lo que podemos hacer para encontrar a todos los que podamos", aseveró.

"Muro negro de muerte"

En Ingram, Erin Burgess se despertó por un trueno a las 3:30 a.m. Tan sólo 20 minutos después, el agua entraba por las paredes y corría por las puertas delantera y trasera, señaló. Dijo que pasó una hora aferrada a un árbol esperando a que el agua bajara lo suficiente como para poder subir la colina hasta la casa de un vecino.

"Mi hijo y yo flotamos hasta un árbol donde nos aferramos, y mi novio y mi perro se alejaron flotando. Estuvo perdido por un tiempo, pero los encontramos", comentó.

Matthew Stone, de 44 años, de Kerrville, dijo que la policía tocó a las puertas a las 5:30 a.m., pero que no había recibido ninguna advertencia en su teléfono.

"No recibimos ninguna alerta de emergencia. No hubo nada", indicó Stone. Luego, "un muro negro de muerte".

Stone dijo que la policía usó su bote de remo para rescatar a un vecino. Él y los rescatistas pensaron que escucharon a alguien gritar "¡ayuda!" desde el agua, pero no pudieron ver a nadie, añadió.

"Estaba muerto de miedo"

En un centro de reunión establecido en Ingram, las familias lloraban y aplaudían mientras sus seres queridos bajaban de vehículos cargados de evacuados. Dos soldados llevaron a una mujer mayor que no podía bajar una escalera. Detrás de ella, una mujer con una camiseta y pantalones cortos sucios sostenía un pequeño perro blanco.

Más tarde, una niña con una camiseta blanca de "Camp Mystic" y calcetines blancos se paró en un charco, sollozando en los brazos de su madre.

Barry Adelman, de 54 años, dijo que el agua obligó a todos en su casa de tres pisos a subir al ático, incluida su abuela de 94 años y su nieto de 9. El agua comenzó a entrar por el piso del ático pero finalmente retrocedió.

"Estaba horrorizado", relató. "Tenía que mirar a mi nieto a la cara y decirle que todo iba a estar bien, pero por dentro estaba muerto de miedo".

"Nadie sabía que venía este tipo de inundación"

El pronóstico indicaba lluvia, y un aviso de inundación se actualizó a una alerta durante la noche para al menos 30.000 personas. Pero los totales en algunos lugares superaron las expectativas, dijo Fogarty.

Patrick señaló que el potencial de lluvia intensa e inundaciones cubría un área grande.

"Se hizo todo lo posible para advertirles que podría haber lluvia intensa, y no estamos exactamente seguros de dónde va a caer", dijo Patrick. "Obviamente, cuando se oscureció anoche y llegamos a las primeras horas de la mañana, fue cuando la tormenta comenzó a concentrarse".

Cuando los reporteros preguntaron cómo se notificó a las personas en el condado de Kerr para que pudieran ponerse a salvo, el juez Rob Kelly , el principal funcionario electo del condado, dijo: "No tenemos un sistema de alerta".

Cuando los reporteros insistieron en por qué no se tomaron más precauciones, Kelly respondió: "Tengan la seguridad de que nadie sabía que venía este tipo de inundación".

"Tenemos inundaciones todo el tiempo", agregó. "Este es el valle fluvial más peligroso de Estados Unidos".

Área turística propensa a inundaciones

El área es conocida como el "corredor de las inundaciones repentinas" debido a la delgada capa de suelo de las colinas, indicó Austin Dickson, director general de la Fundación Comunitaria de Texas Hill Country, que estaba recolectando donaciones para ayudar a las organizaciones sin fines de lucro que respondían al desastre.

"Cuando llueve, el agua no es absorbida por el suelo", señaló Dickson. "Corre colina abajo".

La industria del turismo fluvial es una parte clave de la economía de Hill Country, dijo Dickson. Los centenarios campamentos de verano atraen a niños de todo el país, añadió. Entre Hunt e Ingram hay muchas casas y cabañas junto al río que se alquilan.

"En general, es un río muy tranquilo con un agua azul clara realmente hermosa que ha atraído a la gente durante generaciones", comentó Dickson.

Fingerhut informó desde Des Moines, Iowa. Los periodistas de The Associated Press Adrian Sanz en Memphis, Tennessee, Hannah Schoenbaum en Salt Lake City, John O'Connor en Springfield, Illinois, y Susan Haigh en Norwich, Connecticut, también contribuyeron.

Esta historia fue traducida del inglés por un editor de AP con la ayuda de una herramienta de inteligencia artificial generativa.

MiLEAP supports Reconnect students in accessing paid internships

LANSING, Mich., July 1, 2025: The *Michigan Department of Lifelong Education, Advancement, and Potential (MiLEAP),* in partnership with *Urban Alliance-Detroit*, is celebrating the placement of 50 Michigan Reconnect students into paid, career-aligned internships with leading employers across Southeast Michigan.

"Internships like these don't just prepare students for the workforce, they connect them directly to it," *said Dr. Beverly Walker-Griffea*, director of MiLEAP. "We are proud to invest in this innovative partnership, which is not only helping young adults launch their careers but also strengthening Michigan's talent pipeline across critical industries."

Selected from more than 120 applicants, these young adults — ages 21–24 — are gaining access through the new partnership designed to bridge classroom learning with hands-on experience and professional development. Most began their placements this week, with the remaining students scheduled to start on a rolling basis as they complete a four-week onboarding course.

"At Urban Alliance, we believe that pathways to economic mobility must be both accessible and responsive to the realities young adults face," said *Alphonso Amos,* executive director of Urban Alliance-Detroit. "The new Reconnect Internship Program represents a vital investment in reconnecting opportunity youth, particularly those who've been underserved by traditional systems, to the training, mentorship, and paid work experiences they need to thrive. We're proud to support this initiative and look forward to aligning our efforts to ensure more young people in Michigan can move from potential to purpose."

Funded by an $800,000 grant awarded to Urban Alliance-Detroit by MiLEAP, the program is part of Michigan's broader strategy to support Reconnect students with career-relevant experiences that lead to stronger employment outcomes. Internship placements span multiple sectors and include partners such as the City of Detroit, DTE Energy Foundation, Henry Ford Health, Black Tech Saturdays, and Birth Detroit. Through the program, interns receive paid training, one-on-one mentoring and wrap-around supports to help them succeed both academically and professionally.

"Having an internship in business through the Michigan Reconnect Program is a game-changer for my career," said *Rachel Kozminski*, a Reconnect student placed at Birth Detroit and currently attending Washtenaw Community College. "It's giving me hands-on experience, real-world skills, and the confidence to apply what I'm learning in the classroom to actual business challenges. This opportunity is a huge step forward in my professional journey."

"I'm incredibly excited and grateful to be accepted into the Michigan Reconnect Program," said *Jonas Freeman*, a Reconnect student placed at the City of Detroit, also attending Washtenaw Community College. "This opportunity means so much to me. It's the first big step toward building a better future and achieving my career goals. I can't wait to see where this journey takes me!"

Employer partners are enthusiastic about the potential for long-term workforce development.

"DTE values the importance of workforce development, and our ongoing partnership with Urban Alliance continues to be a strong avenue for cultivating future talent," *Laurie J. Washington*, program manager of Workforce Development at DTE Energy. "Collaborating with MiLEAP further enhances this effort by providing opportunities to engage with emerging talent at both the high school and college levels. Together, these partnerships help ensure we are building a robust and diverse talent pipeline for the future."

"As a leading healthcare provider, Henry Ford Health is deeply committed to cultivating a diverse and highly skilled workforce that can meet the ever-evolving demands of our industry," said *Catherine Susko*, director of Workforce Development and Planning at Henry Ford Health. "We believe that the future of healthcare hinges not only on technological innovations but also on the dedication and expertise of individuals who serve our communities. By engaging students early in their educational journey and equipping them with essential skills and experiences, we are investing in the future of healthcare and ensuring the continued delivery of high-quality care. Henry Ford Health has a longstanding and successful partnership with Urban Alliance-Detroit, which provides paid internships to Detroit high school students — and now, to young adults in the Michigan Reconnect Program. These internships offer invaluable, hands-on experience to young people who need it most. We are excited by the expansion of their program, which includes paid professional development training, internships, and personalized one-on-one support. Such initiatives align with our commitment to workforce development and community engagement."

This initiative aligns with Michigan's Sixty by 30 goal to increase the number of working-age adults with a postsecondary degree or skills certificate to 60% by the year 2030. *To learn more visit Michigan.gov/Sixtyby30.*

Parlamento de Surinam elige a la primera presidenta del país en medio de crisis económica

Por GEROLD ROZENBLAD undefined

PARAMARIBO, Surinam, July 6, 2025 (AP) — El parlamento de Surinam eligió el domingo a la médica Jennifer Geerlings-Simons como la primera presidenta del atribulado país.

La Asamblea Nacional del país sudamericano elige al presidente por un voto de dos tercios. Geerlings-Simons, congresista, se postuló sin oposición después de que su partido formara una coalición destinada a derrocar al actual líder del país tras unas elecciones en mayo sin un ganador claro.

La coalición se formó mientras el país se prepara para una afluencia de riqueza tras el descubrimiento de importantes depósitos de petróleo en alta mar, con la primera producción esperada para 2028.

Geerlings-Simons, quien lidera el Partido Nacional Democrático, será juramentada como presidenta del país de habla holandesa de más de 646.000 habitantes el 16 de julio.

"Soy consciente de que la pesada tarea que he asumido se agrava aún más por el hecho de que soy la primera mujer en servir al país en esta posición", declaró después de la elección.

El mandato de cinco años del presidente Chandrikapersad Santokhi ha estado plagado de escándalos de corrupción, y se vio obligado a recurrir al Fondo Monetario Internacional para encaminar nuevamente la economía de Surinam.

Como resultado, la deuda pública del país fue en gran medida reestructurada y los subsidios guberna-mentales se redujeron significativamente. Macroeconómicamente, Santokhi tuvo éxito, pero las medidas de austeridad provocaron descontento popular y protestas violentas.

Geerlings-Simons, de 71 años, y su compañero de fórmula, Gregory Rusland, dijeron el domingo a los periodistas que priorizarán la estabilización de las finanzas del país. Anteriormente había indicado su interés en aumentar los ingresos estatales mediante, entre otras cosas, mejorar la recaudación de impuestos, incluso en el sector de la minería de oro a pequeña escala.

Winston Ramautarsingh, ex presidente de la Asociación de Economistas de Surinam, indicó que Geerlings-Simons enfrentará serios desafíos en los años previos a que el país produzca sus primeros barriles de petróleo, en parte porque debe pagar alrededor de 400 millones de dólares anuales en préstamos e intereses.

"Surinam no tiene ese dinero", afirmó. "El gobierno anterior reprogramó las deudas, pero eso fue solo un aplazamiento".

Esta historia fue traducida del inglés por un editor de AP con la ayuda de una herramienta de inteligencia artificial generativa.

¡LISTOS, PREPARADOS, ADELANTE TPS!

LUNES, 28 DE JULIO DE 2025
11 AM - 6 PM

JUNTA DE EDUCACIÓN DE LAS ESCUELAS PÚBLICAS DE TOLEDO
1609 N. Summit St.
Toledo, OH 43604

¿Por qué?
Para inscribir a tu estudiante para el año escolar 2025-2026.

¿Qué traer?
Acta de nacimiento. Identificación del padre/madre/tutor.
Documentos de custodia (si aplican). Registro de vacunas.
Un comprobante de residencia.

También disponible:
- Mesas con recursos comunitarios
- Bolsa de regalos para cada familia (hasta agotar existencias)
- Se proporcionarán refrigerios (hasta agotar existencias)
- Premios por participación

No se requiere reservación.

Preguntas?
nshetter@tps.org

TPS PROUD TOLEDO PUBLIC SCHOOLS
TPS.org Facebook.com/TPSProud Twitter.com/TPSProud

CALL FOR MBE/SBE SUBCONTRACTORS – FACILITIES SERVICES

tdgFacilities, LLC is seeking **MBE and/or SBE certified subcontractors** to support an upcoming **Hamilton County RFP #043-25 for Facilities Management Services-HC Central** (services to be delivered within Cincinnati, Ohio 45237)**.** We are currently soliciting interest for the following service areas:

- Pest Control Services
- Elevator Maintenance Services
- Window Washing Services
- Restroom Consumables / Supplies
- Cleaning Chemicals / Supplies
- Fire & Life Safety Services
- Shredding / eWaste / Recycling Services

Qualified and certified subcontractors are encouraged to express interest.

To learn more, contact tdgFacilities at:
RFP@tdgFacilities.com

Early submission deadline for consideration: July 11th, 2025
Final submission deadline: July 18th, 2025

NOTICE OF REQUEST FOR QUALIFICATIONS FOR CONSTRUCTION MANAGER AT RISK

To be advertised on July 10, 2025

The Toledo Lucas County Public Library is requesting statements of qualifications pursuant to Ohio Revised Code Section 9.33, et seq., from firms to provide construction manager at risk services for its Holland Branch Project. Questions may be directed to, and Requests for Qualifications may be obtained by written request from Nick Hamilton, Project Coordinator, at Nick.Hamilton@toledolibrary.org. Qualifications will be accepted until 12:00 p.m. local time, August 8, 2025.

The annual Lucas County Fair is here!

Lucas County is providing **free admission and food vouchers** to county residents who wish to attend the *Lucas County Fair* Thursday, July 10 and Saturday, July 12, and TARTA is clearing the way to the midway with a convenient, affordable ride.

TARTA offers a **$3 round trip ride** to the Lucas County Fairgrounds from the Transit Hub downtown (612 N. Huron Street, Toledo) on both July 10 and July 12. Shuttles to the Fair will leave the Cherry Street side of the Hub every hour on the hour between 10 a.m. and 8 p.m. both days, and will return from the entrance to the fairgrounds at the bottom of the hour, with the last trip back departing Maumee at 8:30 p.m.

Zacharias Trejo

Advertise in La Prensa!
Contact us Today!
Call Zach at 419-460-9339
or email zach@laprensa1.com.

Welcome Home To Beautiful Sylvan Lakes Apartments

Our elegant apartments feature spacious bedrooms with ample storage, high ceilings and breath-taking views! Stop in today to see why our residents love our beautifully landscaped grounds, resort-like swimming pool, and clubhouse with its fully-equipped fitness center and laundry facilities. *Located just west of King road off of Sylvania Ave.* ***Stop in today!***

4045-A Langston Place, Sylvania, Ohio 43560
p: 419-842-8480 **e:** sylvanlakes@investek.net
www.investekmanagement.com

Sylvan Lakes Apartment Homes

Mental Health & Recovery Services Board of Lucas County

Lucas County Board of Mental Health and Recovery is now accepting applications for the following position:

Manager, Benefits & Claims

SUMMARY

The Manager of Benefits and Claims will be responsible for the day-to-day operations of client enrollment and claims services on the Board's Claims Processing Software. The Manager will serve as the point of contact with provider agency billing and intake departments regarding these processes and support accounting functions as assigned. The position will support the development and implementation of business rules related to the Board's Claims Processing Software and provides accounting support for payroll and accounts payable functions.

EDUCATION/EXPERIENCE

Associate or bachelor's degree in a health, behavioral health, business, or financial field; five years of claims processing experience. Demonstrated knowledge of claims, Ohio Medicaid coding regarding Behavioral Health, plus familiarity with the national standard 837 Professional and 835 Remittance forms and 270/271Medicaid eligibility inquiry and response files. Working knowledge of Microsoft Word and Excel. The ability to work without the direct supervision of others and to report results in a timely and accurate manner. Excellent written, oral, and analytical skills required.

Starting Salary $54,000.

For detailed position description and to apply please visit:
https://tinyurl.com/5cpd285x
Equal Opportunity Employer

Sealed bids will be received by:
Matthew O'Donnell, Director
Cuyahoga Community College District Office
700 Carnegie Avenue, Cleveland, OH 44115
Mathew O'Donnell2@tri-c.edu

for the following Project:
Project 20254166
MSS Data Center UPS Replacement
Cuyahoga Community College Metropolitan Campus
2900 Community College Ave. Cleveland, Ohio 44115

in accordance with the Contract Documents prepared by:
Karpinski Engineering,
3135 Euclid Avenue
Cleveland, OH 44115
Ari Finkel
afinkel@karpinskieng.com
www.karpinskieng.com

Bidders may submit requests for consideration of a proposed Substitution for a specified product, equipment, or service to the Architect/Engineer ("A/E") no later than 10 days prior to the bid opening. Additional products, equipment, and services may be accepted as approved Substitutions only by written Addendum.

The Bidder must indicate on the Bid Form, the locations where its services will be performed in the spaces provided or by attachment in accordance with the requirements of Executive Order 2019-12D related to providing services only within the United States and the requirements of Executive Order 2022-02D prohibiting purchases from or investment in any Russian institution or company. Failure to do so may cause the Bid to be rejected as non-responsive.
Bids will be received for:

Trade	Estimate
Electrical Contract	$360,000.00

until Thursday, July 17 at 12:00 PM, when all Bids will be opened and read aloud at Tri-C District Office, 700 Carnegie Avenue, Cleveland, 44115.

All Bidders are required to attend a mandatory Pre-Bid Meeting and Walk through on Friday, July 11th, 2025, at 1:00 PM at the following location: Metro Campus, 2900 Community College Avenue, Cleveland, Ohio 44115 at the 5th Floor Data Center in the Metro Student Services (MSS) Building.

The Contract Documents are available by request in digital format from Karpinski Engineering. The Contract Documents may be reviewed for bidding purposes without charge during business hours at the office of the A/E.

Classified ads are also available online at www.laprensanewspaper.com

¡GRATIS!

FESTIVAL LATINO

SÁBADO y DOMINGO
9 y 10 DE AGOSTO

11 AM–8 PM DIARIO •
GENOA PARK, DEL CENTRO
DE COLUMBUS

PRESENTADO POR HONDA

Daniela Darcourt
Los Rabanes
Pirula y La Tribu
Kinito Méndez

à Gracias a nuestros auspiciadores:
HONDA
AMERICAN ELECTRIC POWER FOUNDATION
COLUMBUS
KEMBA FINANCIAL CREDIT UNION
Dr Pepper
JPMorganChase

SÁBADO, 9 DE AGOSTO
• Daniela Darcourt
• Los Rabanes
DOMINGO, 10 DE AGOSTO
• Pirulo y La Tribu
• Kinito Méndez

FestivalLatino.net
#FestivalLatinoCBus

PRODUCIDO POR CAPA

Foto: Randall L. Schieber